ЧЕСТЬ И СЛАВА ТРУЖЕНИКАМ СЕЛЬСКОГО ХОЗЯЙСТВА, НАСТОЙЧИВО БОРЮЩИМСЯ ЗА ВЫПОЛНЕНИЕ СВОИХ СОЦИАЛИСТИЧЕСКИХ ОБЯЗАТЕЛЬСТВ!

(Из Призыва ЦК КПСС к 43-й годовщине Великой Октябрьской социалистической революции).

Пролетарии всех стран, соединяйтесь!

Заря коммунизма

Орган Рамешковского райкома Коммунистической партии Советского Союза и районного Совета депутатов трудящихся Калининской области

№ 130 (4079) | Пятница, 28 октября 1960 года | Год издания XXX | Цена 15 коп.

Лучше лен— выше доходы!

Менее двух недель остается до славного праздника Великого Октября. Уже сегодня в полную меру сил ощущается дыхание этого всенародного торжества. Труженики колхозной деревни становятся на предпраздничную вахту. Они готовят Родине трудовые подарки и льноводы района. Сегодня в нашей газете мы публикуем письмо машиноведа льнообрабатывающего агрегата колхоза имени Сталина П. Булкина. Известный льнопромышленник становится на трудовую вахту в честь 43-й годовщины Октября и обязуется выработать 500 центнеров сортового льноволокна за семь дней.

Вызывают льноводы района на соревнование многих других машиновладельцев колхозов. В. Патренков из колхоза «Пе... А. Трусов из колхоза «Пе...», М. Лебедев из колхоза «Моряк», М. Рогозин из колхоза имени Ленина Заклинского сельсовета в сезон прошлого года выработали на своих агрегатах от 30 до 60 центнеров волокна, пополнив колхозные кассы доходами в сотни тысяч рублей от льна.

Хорошо признан и по достоинству оценен государством возделываемый лен в нашей области. Сейчас наступает пора массовой переработки тресты на волокно в колхозах. Ценное волокно—высокие доходы!—под таким девизом включаются в работу льноводы, имеющие богатый опыт выработки льна на машинах. Их умение вырабатывать хорошую продукцию—это еще одна сторона дела. Другая—производительность труда, сроки их.

Осень и начало зимы являются наиболее благоприятным периодом для проведения машинной обработки льна. В это время достигается лучшая сушка тресты, облегчаются условия работы, повышается выход и качество волокна. Теперь, стало быть, дело за тем, чтобы умело организовать работу агрегатов, добиться высокой производительности их.

Не последнее место в этом будет принадлежать руководителям колхозов, первичным партийным организациям. Они должны проявить заботу о создании нормальных условий труда колхозниц на льнотрепальных пунктах, оборудовать при них помещения «Красных уголков», доставлять сюда газеты и журналы, а там, где это возможно, организовать горячий чай.

Большая ответственность ложится и на машиноведов. Они в первую очередь должны обеспечивать технику безопасности работы агрегатов, следить за состоянием рабочих узлов и недопускать несчастных случаев на обработке льна.

Пусть шире разгорается пламя социалистического соревнования льноводов за достойную встречу 43-й годовщины Великого Октября!

Не по словам, а по конечным результатам труда определяются победители и отстающие. Все должно быть подчинено золотому правилу: ДАЛ СЛОВО—СДЕРЖИ ЕГО!

Надои молока в колхозах района за пятую пятидневку октября на корову (в литрах)

Наименование колхозов	Надоено за 5 пятидн.	+/- — против 4-й пятидневки	Наименование колхозов	Надоено за 5 пятидн.	+/- — против 4-й пятидневки
Имени Ленина Рамешковского с/с.	18	—4	Борьба	10	—
Великий путь	16,5	—	Дружба	9	—
Заря	16	—2	Имени Ленина Заклинского с/с.	8,1	—4,1
Труженик	15,6	—3	По ленинск. пути	7,7	—0,6
Восход	15	—	Имени Жданова	7	—2,7
Путь к коммунизму.	15	—	Память Сталина	7	—2
Имени Сталина	14	—3	Заветы Ильича	6,6	—1,4
Прогресс	13,4	—1,2	40 лет Октября	6,4	—4,1
Красная Звезда	12,5	—2,7	Новь	6,4	—2,6
Новый мир	12	—	По новой дороге	6,2	—0,8
Моряк	11,4	—1,3	Имени Калинина Диевского с/с.	4,7	—1
Имени Калинина Языковского с/с.	11,3	—4,8	Победа	Нет сведений	
Вперед	11	—2			
Рассвет	11	—			
Передовик	10	—4	Итого по району	11,9	—2,2

Навстречу 43-й годовщине Великого Октября

До посевных кондиций

Известно, что хорошие семена являются залогом высоких урожаев. Несмотря на неблагоприятные погодные условия нынешнего года, наш колхоз обеспечил себя полностью семенами всех сельскохозяйственных культур. Мы имеем 210 центнеров зерновых, 410 центнеров льносемян, 600 тонн картофеля. Они сданы на хранение кладовщикам по актам и находятся в хорошем состоянии.

Полеводы добиваются того, чтобы семенной материал был чистым, имел нормальную всхожесть и влажность. С этой целью все семена пропущены через очистительные машины. По данным анализов райсемлаборатории зерновые имеют всхожесть от 90 до 96 процентов, влажность-15 процентов. Кондиционными оказались и льносемена.

В. Орешенков,
агроном колхоза „Вперед".

С перевыполнением норм

Коллектив нашей РТС приступил к зимнему ремонту тракторов. С первых дней хорошо работают слесари по ремонту двигателей т. т. Касаткин, Минин, Беликов. Они выполняют нормы выработки на 120-130 процентов.

Сложное дело—ремонт топливной аппаратуры. Слесарь тов. Капустин своевременно и качественно готовит вверенные ему узлы к работе.

Свои успехи наши передовые механизаторы посвящают 43-й годовщине Великого Октября.

Н. Щербин,
главный инженер Рамешковской РТС.

К 7-му ноября

Темпы продажи льна государству возрастают

Хорошими трудовыми подарками встречают 43-ю годовщину Великой Октябрьской социалистической революции льноводы сельхозартели «Дружба» Диевского сельсовета. К этому дню всенародного торжества они решили выполнить план продажи льнопродукции государству.

На 26 октября льноводы артели продали государству 86 тонн тресты при плане 90 тонн.

В честь знаменательной даты Великого Октября повысили темпы продажи льна государству и труженики колхоза «Красная Звезда». Льноводы этой артели ежедневно доставляют на завод 10—12 тонн тресты. Труженики артели дали слово ко дню всенародного праздника—7 ноября—выполнить план продажи льнопродукции государству в количестве 400 тонн.

В. Петрова,
бухгалтер Зубцовского льнозавода.

К 40-летию Казахской ССР

В семье равноправных социалистических республик бывшая окраина дореволюционной России—Казахстан, народу которой грозило вымирание от недоедания и болезней, превратилась в процветающий край, где жизненный уровень возрос, как и во всем Советском Союзе. За годы советской власти национальные республики Советского Союза добились разительных успехов в развитии культуры.

Известно, например, что до революции народы Казахстана и республик Средней Азии были почти сплошь неграмотными. Людей со средним и высшим образованием здесь почти не было. Советская власть открыла всем народам широкий доступ к источникам просвещения и культуры. Неграмотность населения Казахстана ликвидирована и Казахстан, как и весь СССР, стал республикой сплошной грамотности.

В Казахстане создана Академия наук, имеется большое количество научно-исследовательских институтов и высших учебных заведений.

На снимке: Академия наук Казахской ССР.

ПАРТИЙНАЯ ЖИЗНЬ

ВНИКАТЬ В ЭКОНОМИКУ КОЛХОЗА, РАБОТАТЬ С ЛЮДЬМИ

В отчетном докладе секретарь партийного бюро колхоза «Борьба тов. Шитиков рассказал коммунистам о работе партийного бюро и всей парторганизации за год. Из доклада видно, что в деятельности партийной организации есть некоторое улучшение: партийные собрания и заседания партбюро проводились регулярно, в 6 бригадах организованы партийные группы, партийная организация значительно выросла за счет приема передовых людей артели кандидатами в члены КПСС. Многие коммунисты колхоза показывают образцы труда, активно участвуют и в общественной жизни.

Например, коммунист И. Кулакова вырастила более 80 телят при среднесуточном привесе каждой головы до 600 граммов. Хорошо трудился на заготовке кормов коммунист т. Абрамов. Большую общественную работу по обучению и воспитанию комсомольцев и молодежи проводит учительница тов. Клюкина.

Партийное бюро боролось за внедрение в колхозное производство передовых приемов труда, настойчиво проводило работу по расширению посевов кукурузы, использованию чистых паров. По инициативе партийной организации в артели проведено укрупнение животноводческих ферм, были организованы лагерное содержание и крупно-групповой откорм свиней.

Но в работе коммунистов колхоза есть и большие недостатки. Вопросы контроля хозяйственной деятельности правления артели, выполнения постановлений партийных собраний, организации массово-политической работы с населением не нашли должного места в работе партийной организации.

В своих выступлениях коммунисты критически оценивали деятельность партийного бюро, выражали большую тревогу за положение дел в колхозе.

Партийное бюро и правление артели мало уделяли внимания организации труда и укреплению трудовой дисциплины. На примере лахинской бригады коммунист тов. Челышев совершенно правильно показал последствия недостаточной работы партийной организации по укреплению трудовой дисциплины в бригадах.

—В этой бригаде,—сказал он,—допущена гибель значительной части урожая только потому, что на уборке хлебов не было должной организации, слаба трудовая дисциплина, неупорядочена оплата труда.

Большую озабоченность за обеспечение хозяйства семенами зерновых и льна выразила в своем выступлении агроном тов. Баранова. Неудовлетворенность делом развития животноводства и уровнем производства мяса высказал в своем выступлении тов. Реук.

—Докладчик не дал экономического анализа деятельности колхоза, не сделал важных выводов по работе партийной организации,—сказал он.—Наступает самый ответственный период в животноводстве, а скотные дворы у нас не отеплены, не подготовлены помещения для организации подсосного метода воспитания телят, не решены и многие другие вопросы, связанные с проведением зимовки скота.

О серьезных упущениях партийной организации в проведении массово-политической и культурно-воспитательной работы с населением говорили в своих выступлениях т. т. Кокорев, Ефремова и другие. В экономической учебе коммунистов и беспартийных колхозных кадров в минувшем году имелись большие недостатки. Недооценка политической учебы проявляется и в текущем году.

Запущенной оказалась и воспитательная работа с кадрами механизаторов. В своих выступлениях коммунисты говорили о фактах грубого нарушения трудовой дисциплины, допущении случаев пьянки в рабочее время механизаторами и варварской эксплуатации машин.

Партийное собрание приняло постановление, избрало новый состав партийного бюро и делегатов на XVI районную партийную конференцию.

Г. Шитиков,
пропагандист райкома КПСС.

Из отсталой в передовые

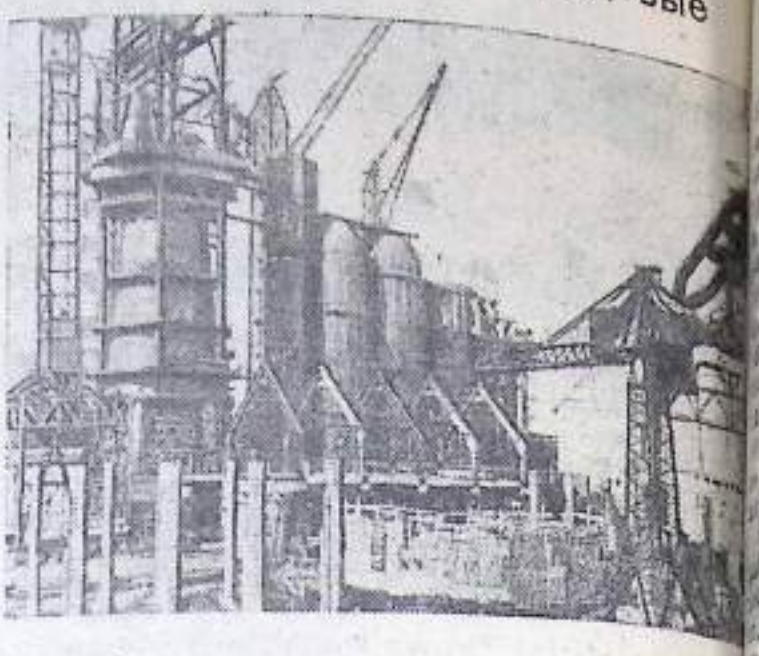

* *

За годы советской власти Казахстан из отсталой колонии царской России стал передовой, промышленно развитой социалистической республикой.

Сейчас Казахстан производит промышленной продукции на душу населения столько, сколько производится в Италии, а электроэнергии, например, на душу населения в Казахстане производится больше, чем в Италии, и столько же, сколько в Японии.

Казахский народ вместе с другими народами Советского Союза занят мирным, созидательным трудом по успешному претворению в жизнь заданий семилетнего плана развития народного хозяйства СССР на 1959—1965 годы.

На снимке: монтаж второй казахстанской домны. Строители обязались сдать ее в эксплуатацию 20 декабря этого года.

Новое в торговле

Следуя примеру новаторов торговли, работники раймага Е. Щербакова и Е. Хитрова провели с своем отделении полезную реорганизацию, приблизив товары к покупателю.

Внутри магазина ими оборудован стенд с образцами всех видов мануфактуры. Каждый покупатель может легко и быстро выбрать для себя по вкусу расцветки и по цене необходимые ткани. Это новшество освобождает продавца от подачи мануфактуры с полок на прилавок, облегчает их труд и экономит время в обслуживании покупателей.

В отделении готового платья удалены высокие и вместо них оборудованы низкие барьерчики, что дает возможность свободного доступа покупателей к товарам готового платья.

Внедрение новых прогрессивных приемов в работе значительно повысило работоспособность магазина, что сказалась на товарообороте раймага.

В. Стругов.

На антирелигиозные темы

Живопись в борьбе с религией

«Противостоять религиозным влияниям можно лишь приобщив искусство к массам, сделав его максимально народным, близким массам, организуя массы на почве искусства... Роль искусства на антирелигиозном фронте исключительно велика». Эти прекрасные слова принадлежат Надежде Константиновне Крупской.

Одним из величайших видов искусства является живопись. Она прошла большой и сложный путь. Живопись возникла в процессе развития человеческого сознания как потребность людей отразить свою жизнь.

Религия всегда старалась использовать всякое искусство, и прежде всего живопись, в своих интересах. Защитники религии и по сей день пытаются утверждать, что способность чувствовать красоту, а следовательно, и создавать произведения искусства даны человеку богом, что искусство существует постольку, поскольку оно подражает красоте в природе, которая создана-де творцом.

Проходит столетие за столетием, а имена величайших художников мира не меркнут. И в наше время, и много позже люди не устанут восхищаться творениями выдающихся мастеров эпохи Возрождения: Рафаэля, Микельанджело, Леонардо да-Винчи; прекрасных русских художников Рублева, Иванова, Репина, Сурикова, Перова и многих других. Немало шедевров искусства создано на религиозные темы. И это понятно: религия в течение многих веков была господствующей идеологией, а церковь—могучей политической и экономической силой. Но, создавая религиозные произведения по форме, великие художники наполняли их земным содержанием. Их вдохновляла не религия, а красота природы и человека.

Кому не известна «Сикстинская мадонна» Рафаэля? Написанная на религиозный сюжет, картина покоряет всех отраженными в ней человеческими чувствами. Смотришь и видишь не богоматерь, а земную женщину, прекрасную в своем материнском чувстве, трогательную в трепетной любви к ребенку. Не случайно столпы церкви видели в подобных картинах отступление от религии.

На религиозные темы создавал свои произведения и великий русский художник Андрей Рублев, 600-летие со дня рождения которого мы отмечаем в этом году. Но он велик тем, что сумел глубоко раскрыть внутреннюю красоту русского человека, красоту земной жизни. Раньше «святые» на иконах изображались грозными и жестокими повелителями. Андрей Рублев придал их чертам доброту и гуманность русского человека, лишил их религиозного фанатизма. Так, на сохранившихся в Успенском соборе г. Владимира росписях А. Рублева выделяется образ апостола Петра, ведущего праведников в рай. Петр—это не безжалостный и грозный судья, а человек, преисполненный любви к людям, желания помочь им.

Религия всегда выступала злейшим врагом правды во всех ее проявлениях. Яро она нападала и на искусство, которое правдиво отражало земную жизнь и чувства человека. Самобытные актеры-скоморохи, художники предавались с церковных амвонов проклятию. В 1667 году патриарх Никон на Вселенском соборе предал анафеме художников-иконописцев, которые пытались изображать «святых» как живых, полных здоровья и сил русских людей.

Но искусство крепло и развивалось; все ярче было в нем реалистическое изображение жизни, все ближе становилось оно к народу. Особенно глубоко проявилось это в XIX веке в живописи русских художников-передвижников. Такие великие мастера кисти, как В. Перов, В. И. Суриков, И. Репин, А. И. Корзухин и другие в своих картинах [illegible] обличали отвратительную сущность русского духовенства и православной церкви.

Знаменитые картины В. Перова «Крестный ход в Пасху» и «Чаепитие в Мытищах» клеймили лицемерие религиозной морали, проповедуемой «любви к ближнему», показывали огромный вред для народа религиозных предрассудков.

Искусство, и в частности живопись, на высших этапах своего развития активно борется против религии, против одурманивания людей.

Е. Яковлев,
Кандидат философских наук.

НЕ МЕНЬШЕ ПРОШЛОГОДНЕГО

Свыше десяти лет я работаю на льнообрабатывающей машине Кондрашука-Волкова. Вначале был трактористом на агрегате, а вот уже пятый сезон работаю машинистом. Все годы выработка была неплохая. В прошлом году она составила свыше 50 тонн. Конечно, я мог бы сделать больше, но не было сырья: в нашем колхозе работали еще несколько агрегатов.

Наступил сезон льнообработки и нынче. Если хватит тресты, я даю слово, что сделаю за сезон не меньше прошлогоднего.

Агрегат мой уже готов. Теперь дело за правлением, бригадирами, самими колхозниками. Со своей стороны обещаю обеспечить четкую работу льнообрабатывающей машины.

Имея в виду, что треста нынче по качеству ниже прошлогодней, я прибег к маленькому усовершенствованию: заменил настоящий шкиф электромотора на шкиф меньшего диаметра. Это уменьшит обороты трепальных барабанов, что в свою очередь скажется на увеличение выхода длинного льноволокна.

Думаю, как и в прошлые годы, организовать двухсменную работу агрегата согласно графику, утвержденному правлением колхоза. Технический уход проводить до работы и после работы смен.

Как-то я выступал в районной газете, рассказывал о своей работе, предъявлял претензии к колхозу и РТС. Теперь сельхозартель стала полновластным хозяином всей техники. И сегодня мне снова хочется рассказать о том, что мешает четкой работе агрегата.

До сего времени нет помещения, в котором можно было людям погреться, пообедать, выпить стакан горячего чая. Нет вытяжных труб. Тот, кто работал в таких условиях, может ясно представить себе трудности. Да и раскачка с началом льнообработки серьезно может сказаться на производительность труда. Каждому ясно, что чем раньше начнем обработку, тем быстрее ее закончим. А ведь как трудно работать, когда морозы достигают 20—25 градусов!

Теперь хочется дать совет тем, кто впервые нынче будет обрабатывать льнотресту на льноволокно. Машина будет бесперебойно работать тогда, когда ее обслуживать будут две постоянные сменные бригады. В этом случае колхозницы специализируются на отдельных процессах, а это очень важно.

В переработку должна поступать только подсортированная по длине, цвету и даже толщине треста. Там, где это требование не соблюдается, несут большие убытки.

В заключение я обращаюсь к вам, механизаторы, давайте поработаем так, чтобы дать нашей стране больше добротного льноволокна. Я вызываю на соревнование механизаторов своего колхоза т. т. Крылова, Сорокина, Никифорова.

Я считаю, что мы должны бороться за то, чтобы к 5 декабря—Дню Советской Конституции — обработать всю имеющуюся треста на льноволокно.

Дадим больше длинного волокна!

И. Булкин,
машинист колхоза имени Сталина.

А как вы начали зимовку?

Зима пришла неожиданно. В ночь с 20 на 21 октября выпал снег. Он сплошным белым покрывалом покрыл поля, луга. Как же встретили начало зимовки скота в колхозах района?

На этой странице мы печатаем материалы о начале зимнего стойлового содержания скота.

ЗИМА НЕ ЗАСТАЛА ВРАСПЛОХ

На нашей ферме содержится 70 коров и 34 теленка. Начало зимовки скота наши животноводы встретили организованно. 21 октября первый день скот был оставлен во дворах. Животных мы кормили по зимнему рациону. Каждой корове дали по 8 килограммов вико-овсяной смеси и 10 килограммов картофеля. У нас во дворах имеются автопоилки, и наши коровы пьют воду, когда им захочется. Телятам кроме грубого корма дается вареный картофель.

Зима не застала нас врасплох. К ней мы готовились по-хозяйски. На ферму завезен 2-х месячный запас картофеля. К месту зимовки была подвезена вико-овсяная смесь и сено. Этих запасов хватит нам на 10 дней.

Зима длинная. Помня об этом, мы будем экономно расходовать корма. Их будем выдавать с веса. Ответственность за расходование кормов несет фуражир.

Т. Горшкова,
бригадир прудовской бригады колхоза имени Ленина Рахешковского с/с.

Уход за птицей поставлен плохо

Птицеводство—это такая отрасль животноводства, которая требует большой заботы и знаний работников ферм. Летом, находясь на свежем воздухе, поедая зеленые корма, птица почти не нуждается в уходе. А вот зимой—другое дело. Чтобы сохранить поголовье, надо выполнять правила содержания и кормления. В птичниках должна быть нормальная температура и влажность, в кормах—содержаться витамины, фосфор, кальций, белок.

А вот этих-то условий и заботливых любящих кадров не хватает для содержания уток на кобылинской птицеферме колхоза «Путь к коммунизму». Еще недавно здесь было 1000 уток, а сейчас осталось 600.

21 октября. Выпавший снег и мороз возвестили о начале зимовки скота. Птицу надо было кормить по зимнему рациону. А на кобылинской ферме до 10 часов утра утки не были накормлены.

Птичница Анна Калинина пришла на ферму поздно.

—Не хочу ухаживать за утками и не знаю, зачем меня держат. Подала уже два заявления и правление колхоза, чтобы освободили, — говорит молодая женщина.

Моя напарница Анна Сержантова не приходит на ферму четыре дня. Она не колхозница, уезжает в город Калинин. Мне же нельзя самовольно бросить работу,—добавляет птичница.

Такое отношение кобылинских птичниц к работе сказывается на результатах. А они плачевные.

—За один день в присутствии врачей мы зарыли в землю 150 уток,— рассказывает А. Калинина.

Во избежание распространения заболеваний каждую павшую утку нам рекомендовали сжигать.

21 октября мы увидели в кормокухне несколько павших уток. Несколько мертвых уток лежало в печке. Был полдень. А пища для птицы так и не готовилась.

Нарушение условий содержания и кормления привело к тому, что утки начали слепнуть.

Идет зима. Птица требует заботы и внимания. На кобылинской же ферме уток кормят плохо и не во время. Неужели в этой сельхозартели нельзя найти людей, которые бы с желанием взялись ухаживать за птицей?

И. Власов.

Месячник регистрации радиоприемников

С каждым годом возрастают запросы советских людей. В быт советского человека прочно вошло радио. Многие труженики нашего района имеют радиоприемники и телевизоры.

Приобретая эти культтовары, некоторые граждане несвоевременно производят их регистрацию в органах связи, нарушают установленный порядок.

В целях выявления незарегистрированных радиоприемников и телевизоров, с 15 октября проводится месячник регистрации их.

В этот период все граждане, имеющие в своем пользовании незарегистрированные радиоприемники и телевизоры, обязаны явиться на почту по месту жительства и зарегистрировать их, не дожидаясь когда к ним придет связист. На граждан, уклоняющихся от регистрации, органам связи предоставляется право налагать штраф до 50 рублей.

К. Хитров.

Неутомимый труженик

Мастером на все руки считают односельчане Василия Кирилловича Михайлова. Восемь лет он трудится кузнецом в баскаковской бригаде — одной из самых крупных в сельхозартели „Путь к коммунизму". Кузнечные работы мастер выполняет быстро, а отремонтированный им сельскохозяйственный инвентарь отличается прочностью.

В горячую пору уборки урожая, когда бывают дороги каждые лишние рабочие руки, неутомимый труженик трудится вместе со всеми колхозниками в поле на разных работах.

О делах Василия Кирилловича можно судить по записям в трудовой книжке. За девять месяцев он выработал более 800 трудодней.

На снимке: В. К. Михайлов.

Б. Калинин.

Для вас, труженики сельского хозяйства!

Тула. Ежедневно с подъездных путей комбайнового завода отправляются вагоны, груженные сельскохозяйственными машинами. Продукция этого предприятия пользуется спросом не только в нашей стране, но и за рубежом. В прошлом году здесь был освоен выпуск безлафетных жаток, которые хорошо себя зарекомендовали в работе. Коллектив завода обязался в этом году изготовить 40 тысяч таких жаток. За девять месяцев их было выпущено 29.852—на 352 больше, чем предусмотрено планом.

На снимке: погрузка жаток в железнодорожные вагоны.

ПЕРВАЯ СИБИРСКАЯ

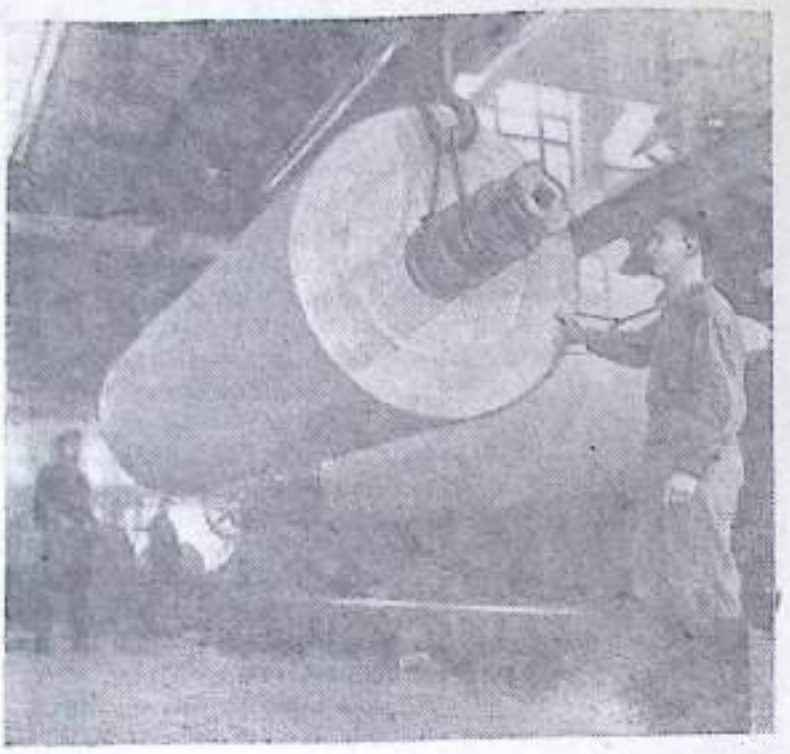

КРАСНОЯРСК. На целлюлозно-бумажном комбинате введена в действие первая в Сибири технологическая линия по производству газетной бумаги. По мощности ей нет равных в стране. С бумагоделательной машины ежечасно будет сниматься бумажная лента длиной в 30 километров и шириной более четырех метров.

Ведется монтаж второй быстроходной бумагоделательной машины.

На снимке: съем газетной бумаги с новой машины. Справа—накатчик И. В. Красовский.

С. С. СМИРНОВ.

Бессменный часовой

Пока еще легенда

Продолжение.
Начало см. в №№ 127-129.

А часовой, исправно неся службу, терпеливо ожидал смены, стоя как положено, с винтовкой к ноге, и сырой полутьме каземата и поглядывая туда, где неподалеку от него, сквозь наклонную входную штольню подземелья, скупо сочился свет веселого солнечного дня. Иногда до него чуть слышно доносились голоса саперов, закладывающих у входа взрывчатку. Смена задерживалась, но часовой спокойно ждал.

И вдруг там, впереди раздался глухой, сильный удар, больно отозвавшийся в ушах, землю под ногами солдата резко встряхнуло, и сразу же все вокруг окутала непроглядная, густая тьма.

Что испытал этот человек, когда весь страшный смысл происшедшего дошел до его сознания? То ли кинулся он, спотыкаясь и ударяясь в темноте о стены, туда, где был выход, пока не наткнулся на свежий завал, только что плотно отгородивший его от света, от жизни, от людей. То ли в отчаянии и в бешенстве кричал он, зовя на помощь, посылал проклятия тем, кто забыл о нем, заживо похоронив в этой глубокой могиле. То ли уравновешенный, закаленный характер бывалого солдата заставил его более спокойно отнестись к тому, что произошло. И быть может, убедившись в непоправимости случившегося, он привычно свернул солдатскую «козью ножку» и, затягиваясь едким махорочным дымком, принялся обдумывать свое положение.

Впрочем, если даже солдат на какое-то время поддался понятному в таких условиях отчаянию, он вскоре должен был понять, что сделать уже ничего нельзя, и, конечно, прежде всего стал знакомиться со своим подземным жильем.

В складе были большие запасы сухарей, консервов и других самых разнообразных продуктов. Если бы вместе с часовым тут, под землей, очутилась вся его рота, то и тогда этого хватило бы на много лет. Здесь оказались даже махорка, спички и много стеариновых свечей.

Тут была и вода. Вокруг Бреста немало болотистых, сырых мест, грунтовые воды здесь находятся недалеко от поверхности земли. Стены подземного склада всегда были влажными, и кое-где на полу под ногами хлюпали лужи. Значит, и жажда не угрожала солдату. Сквозь какие-то невидимые поры земли в склад проникал воздух, и дышать можно было без труда. А потом солдат обнаружил, что в одном месте в своде туннели пробита узкая и длинная вентиляционная шахта, выходящая на поверхность земли. Это отверстие, по счастью, осталось не совсем засыпанным, и сквозь него вверху брезжил мутный дневной свет.

Итак, у замурованного в подземелье солдата было все необходимое, чтобы поддерживать свою жизнь неограниченно долгое время. Оставалось только ждать и надеяться, что рано или поздно русская армия возвратится в Брест, и тогда засыпанный склад раскопают, а он снова вернется к жизни и к людям. Но мечтая об этом, он, наверно, никогда не думал, что пройдет столько лет, прежде чем наступит день его освобождения.

Быть может, за эти годы солдат делал какие-нибудь попытки самостоятельно выбраться наружу, прокопать себе ход на поверхность земли? Говорят, будто у него были штык и нож, и суди по тому, что мы знаем о нем, он обладал деятельным и упорным характером.

(Продолжение следует).

Большое спасибо

Мой сын учится в Алешинской начальной школе. С наступлением холодов я очень беспокоилась, ибо у него нет теплого пальто. На помощь пришла школа. Директор М. К. Кондратьев преподнес моему сыну новое зимнее пальто.

Я, мать, очень и очень благодарна за такую помощь. Она возможна только у нас, где детям уделяется такое огромное внимание.

Е. Балабина.
Дер. Заручье.

Бригадное собрание в дер. Залесье

24 октября в дер. Залесье было проведено бригадное собрание, на котором был обсужден вопрос о подготовке фермы к зиме.

Наряду с этим на собрании была поставлена лекция на тему: «Любовь, брак и семья в социалистическом обществе», с которой выступил учитель Георгиевской средней школы М. С. Веселов. На собрании присутствовало более 50 человек колхозников.

На собрании присутствовали также председатель колхоза тов. Галошин, зам. председателя тов. Макаров, секретарь партбюро тов. Юров.

П. Стефановский,
селькор.

О том, что волнует больного

Врачи часто говорят больному: «Надо было раньше обратиться к нам, не запускать и не усугублять болезнь, тогда легче и быстрее можно вылечить».

Как же проявляется забота о здоровье людей в нашей районной больнице? Заболевший человек спешит поправить свое здоровье, идет в больницу на прием к врачу. И вот здесь-то начинаются настоящие испытания. Чтобы попасть к врачу, безусловно нужно зарегистрироваться. Но беда не в этом, а в том, что десятки больных выстаивают часами в холодном и полутемном, проходном коридоре, подпирая спинами и боками стены, отчего панель его вытерлась, хотя она и выкрашена масляной краской.

Больные, изнемогая, терпеливо ждут своей очереди, лишь бы попасть на прием. Некоторые не выдерживают и тут же присаживаются на корточки. Но главное неудобство в том, что здесь одновременно ожидают записи больные с высокой температурой, взрослые и дети с различными болезнями. Тут и с гриппом, тут и с ангиной, тут и с туберкулезом, а может и с другими заразными болезнями. Воздух этого коридора наполнен болезнетворными бактериями. Вот и получается, что человек пришел лечиться от гриппа, уходит уже с ангиной, а возможно и кое с чем иным. И так изо дня в день.

Отдельные больные повозмущаются такими беспорядками, а потом привыкают. А в каких условиях трудится лаборант А. Семичкина! Ведь там и повернуться негде. Не лучше и в регистраторской.

Но пора ли на столь важные вопросы обратить внимание, кому это положено?

Вход в аптеку со двора

Мучения больного не кончаются на этом. Побывав у врача и получив рецепт, больной отправляется в аптеку с одной мыслью, как бы скорей присесть. Но, увы! Вход в нее со двора. С трудом он находит в самом заднем углу двора окно, в котором вынуто нижнее стекло. Здесь, на снегу, переминаясь с ноги на ногу от холода, под открытым небом больные снова вынуждены в ожидании принятия рецепта простаивать часами. Пусть в аптеке идет ремонт, но нужно как-то создать подходящие условия. Интересно: знают ли об этих издевательствах над больными врачи?

Поставьте печать

Некоторые лекарства готовятся на дистиллированной воде, а часть—на спирте. Но как же велико огорчение тех, кому врач выписует лекарства, приготовленные на спирте. Тут новая неприятность ожидает больного.

Дождавшись своей очереди, вы подаете рецепт в окно. Но увы! Работник аптеки тов. Хасаншин бесцеремонно заявляет: «Надо сходить обратно в больницу и поставить круглую печать на рецепт, так как для изготовления лекарств требуется 10 граммов спирта».

Огорченный и раздосадованный столь большой пунктуальностью работников аптеки, больной вынужден идти в больницу, чтобы поставить круглую печать.

Удивляет и то, что супруги Хасаншины—молодые работники, только что окончившие институт, а так бездушно относятся к больным.

А. Шитикова,
учитель-пенсионер.

ПОМОГИТЕ РАСПУТАТЬ УЗЕЛ

Мы, колхозники сельхозартели «Смена», ежегодно от своих личных коров сдаем на молзавод излишки молока государству. И в этом году граждане деревень Рамень, Шарапово и Косковская Горка все лето сдавали его в порядке продажи через Гоголихинский молзавод.

До августа нас за сданное молоко рассчитывали аккуратно, но за август и сентябрь мы никак не можем получить деньги и не можем распутать узел вокруг этого вопроса. Оказывается, мастер молзавода наше молоко зачислила за колхоз «Смена» и деньги за это молоко перевела колхозу. Когда мы стали требовать свои деньги с правления колхоза, его председатель тов. Ильин ответил нам, что деньги переданы наличными обратно конторе головного молзавода. В конторе же заявили, что эти деньги, якобы для раздачи сдатчикам молока, получены обратно тов. Ильиным 700 рублей и шофером—1000 рублей.

Мы убедительно просим редакцию райгазеты помочь нам распутать этот узел и ускорить расчеты с колхозниками трех бригад за проданное нами молоко.

От имени колхозников
А. Козырев.

Зам. редактора И. А. АНДРЕЕВ.

К СВЕДЕНИЮ ГРАЖДАН РАЙОНА!

30 октября и 6 ноября

в районном центре с. Рамешки на улице Бежецкой проводится большой предпраздничный

БАЗАР

На базаре райпотребсоюз и сельпо организуют широкую продажу товаров промышленного производства в большом ассортименте.

Для участия в предпраздничном базаре приглашаются колхозы, колхозники и население района.

Добро пожаловать на предпраздничный базар!

Пропала лошадь, кобыла, темно-гнедой масти, на лбу звездочка. Знающих, просьба сообщить колхозу „Память Сталина", Алешинского сельсовета.

АДРЕС РЕДАКЦИИ: с. Рамешки, Комсомольская ул. дом № 20. Телефоны: редактора и секретаря № 48, заместителя редактора и директора типографии № 96.
Заказ 2625. Рамешковская типография заведующие отделами сельского хозяйства, писем и массовой работы № 108. Тираж 4500